

BANYERES DEL PENEDÈS

Museu Josep Cañas

C / Obispo Sanahuja, 33
43711 Banyeres del Penedès
www.banyeresdelpenedes.com
Horario: domingos de 11h a 14h
Demás días:
Visitas concertadas al 977 670 802
Visita: gratuita

En la casa de la calle Obispo Sanahuja, núm. 33, de Banyeres del Penedès, nació José Cañas el 23 de mayo de 1905. El legado hecho por el artista en 1998, compuesto de esculturas, dibujos y escritos, así como de su casa, ha permitido su apertura como museo.

L'ARBOÇ

Museo de Puntos al Coixí y Museo El Cau del tiburón

MUSEO DE PUNTOS AL COIXÍ (ENCAJE DE BOLILLOS)

Cerca de la plaza de la Villa se encuentra la Escuela de *Puntaires* (encajeras). Fundada en 1941, esta escuela va perpetuando la ancestral tradición de las famosas y admiradas *puntas al coixí* de l'Arboç, reconocidas en todas partes por la delicadeza de su ejecución.

Frente por frente, la Casa de Cultura acoge el Museo de *Puntas al Coixí*, que reúne una completa colección de piezas hechas con encaje de bolillos, artesanía que en el Arboç tiene una larga tradición. Está situado en el centro mismo del pueblo (c/ Mayor, 37). Actualmente el museo consta de más

LES PUNTES AL COIXÍ

Algunos encuentros de encajeras

La artesanía textil tiene en las tierras del Penedès uno de sus referentes más importantes en el mundo los encajes de bolillos. Introducido en el siglo XVII por comerciantes de flandes y venecianos, la técnica de los encajes de bolillos se ha desarrollado enormemente en el Penedès. Durante el siglo XIX y hasta bien entrado al siglo XX, la industria del encaje, llegó a ser una de las más importantes del Penedès, ocupando casi todas las mujeres de nuestras villas y pueblos.

De todas las villas penedesenques, l'Arboç era donde se tejían las puntas más apreciadas, y era en esta villa donde se centralizaba todo el comercio de puntas, que se exporta a todo el planeta, sobre todo a Europa, América y Asia. Testimonio de este pasado glorioso, l'Arboç acoge el Museo de Puntas al Coixí, que custodia una de las colecciones más completas de punta autóctona del Penedès. También en

Después de obras de adecuación, desde finales del 2001 se trabajó para llevar a cabo el proyecto museográfico que se puede visitar actualmente.

En el primer piso del museo se encuentra un recorrido por la obra de Josep Cañas ordenada cronológicamente y distribuida en cuatro espacios que son las cuatro etapas fundamentales en su vida y trayectoria artística.

En la planta baja se encuentra una sala de exposiciones temporales, para exponer obras del mismo artista que quedan en reserva.



de 500 obras: juegos de cama, pañuelos, abanicos, mantilla, aplicaciones, tapetes..., de una variedad y perfección que muestran al visitante la destreza que caracteriza las encajeras del Arboç.

Tienda: bolillos, hilados, patrones nuevos, patrones antiguos, piezas de punta en el cojín y mucho más.

EL CAU DEL TIBURÓN

También en el Arboç, en la calle Muralla, 23 (tel. 977 670 171) puede visitar el Museo más importante de Europa sobre el mundo del tiburón. Verás tiburones vivos y disecados, mandíbulas grandes y pequeñas y más de 100 especies de este bello animal.



el Arboç se encuentra la única Escuela de *Puntaires* de la Generalitat de Catalunya, en funcionamiento ininterrumpido desde 1941.

Actualmente, el encaje ha dejado de ser una industria para convertirse en un hobby, una afición multitudinaria que llena escuelas de encajeras y que tiene en los ya tradicionales Encuentros de *Puntaires* su referente más cercano al visitante.

ALGUNOS DE LOS ENCUENTROS DE PUNTAIRES EN EL PENEDÈS

Abril

Encuentro de *Puntaires* de La Ràpita (Sta. Margarida i els Monjos)

Mayo

Encuentro de *Puntaires* de Llorenç del Penedès

Encuentro de *Puntaires* de Banyeres del Penedès

Encuentro de *Puntaires* de Vilafranca del Penedès

Junio

Encuentro de *Puntaires* de la Bisbal del Penedès

Julio

Encuentro de *Puntaires* de la Llacuna.

Octubre

Encuentro de *Puntaires* de Vilanova i la Geltrú

Diciembre

Plantada y Exhibición de *Puntaires* de Santa Lucía en el Arboç.



VILAFRANCA DEL PENEDÈS

Vinseum. Museo de las Culturas del Vino de Catalunya



Vilafranca adapta su museo al siglo XXI y lo convierte en VINSEUM, el Museo de las Culturas del Vino de Catalunya.

Con VINSEUM, exploraremos todos los sentidos y todas las historias del vino.

En VINSEUM encontrará un lugar privilegiado para observar con calma, desde

el Penedès y con una copa de vino o de cava en la mano, el mundo contemporáneo.

Para más información:

Tel. 93 890 05 82

www.vinseum.cat

SANTA MARGARIDA I ELS MONJOS

El Castillo de Penyafort, el Parque del Foix y la ruta por los Espacios de la Aviación Republicana

Municipio de casi 7.000 habitantes situado en la comarca del Alt Penedès (coordenada UTM: (x) = 388.258 y (y) = 4.575485). Muy bien comunicado con Barcelona y Tarragona a través de las entradas / salidas la autopista AP-7 y con la estación de cercanías (C-4). La economía se basa mayoritariamente en la industria pero aún conserva importantes zonas de cultivo muchas de ellas dentro del Parque del Foix.

Os proponemos una escapada, aprovechando los atractivos de las diferentes estaciones del año, para conocer Santa Margarida i els Monjos a través de sus elementos más emblemáticos y singulares, que encontrará haciendo las visitas guiadas, las rutas y los itinerarios.

El **Castillo de Penyafort** acoge el **Centro de Información Turística y del Parque del Foix** y es el punto de partida de las visitas guiadas a los lugares naturales y de la Ruta a los Espacios de Memoria de la Aviación Republicana. Sala de exposiciones temporales donde se organizan también talleres educativos. Información, horarios y reservas, las mañanas de martes a viernes. Teléfono 93 818 69 28.

El **Castillo de Penyafort** es un magnífico conjunto arquitectónico declarado Bien Cultural de Interés Nacional (BCIN), que está formado por una torre medieval, un convento dominico del siglo XVII, una casa solariega del siglo XIX y un interesante huerto - jardín. Es **una de las puertas de entrada al Parque del Foix**.



En el **Parque Natural del Foix** (1.900 ha.), Entre otras actividades, hacer el **itinerario naturalístico Ribera del río Foix a Penyafort** para disfrutar de la riqueza natural de este lugar rodeado de viñedos, vegetación de ribera y una gran diversidad de aves y pequeños mamíferos, paseos a pie, en bicicleta, a caballo, etc.

En el parque, el ocio y la cultura van de la mano porque nos encontramos un paisaje humanizado por su proximidad a núcleos urbanos que esconde rincones de gran belleza como los **restos arqueológicos de Santa Tecla, las**

ermitas de la Senabra y de Penyafel.

La **ruta por los Espacios de la Aviación Republicana** (Memorial Democrático) permite conocer los elementos patrimoniales de la Guerra Civil (1936-1939), a través de la visita a **tres refugios antiaéreos** vinculados al campo de aviación y el **taller de montaje de aviones**, y los restos de la **prisión republicana**, ubicada en el Castillo de Penyafort. Esta ruta nos acerca a los hechos ocurridos durante la Guerra Civil y la visita a los refugios nos permite experimentar las sensaciones que tuvieron las personas que entraron para protegerse de bombardeos. El campo de la Aviación Republicana, los refugios y otros elementos patrimoniales formaban parte, junto con otros campos del Penedès (Santa Oliva, Sabanell, Pacs), del llamado **Vesper de la Gloriosa**.

En Santa Margarida i els Monjos, cada **domingo por la mañana hay mercado**, que con más de 200 puestos, atrae un gran número de clientes y visitantes. Es una buena oportunidad para quedarse a comer y disfrutar de la amplia y atractiva oferta gastronómica de bares, restaurantes y comercios agrupados con el distintivo **Comercio del Foix**. Una experiencia que seguro repetireis.



CALAFELL - Destino de turismo familiar



Kim Castells

Calafell obtuvo el año 2007 la marca Destino de Turismo Familiar creada por Turismo de Cataluña y que se otorga a destinos especialmente sensibles al turismo familiar.

Esta marca es un reconocimiento a Calafell como municipio turístico que ofrece recursos y servicios de calidad especializados en familias.

Esto significa que disponemos de una oferta de alojamientos y restauración adaptada a las necesidades de las familias con una gran variedad de propuestas de ocio y entretenimiento.

Además, esta marca también asegura que los establecimientos adheridos deben ofrecer una serie de comodidades a las familias.

Al principio había 15% de los establecimientos implicados y ahora se está trabajando para llegar al 25%, con el objetivo máximo del 35%.

Para satisfacer este objetivo, la localidad organiza el club infantil, en la playa, en el que cada día de los meses de julio, agosto y septiembre los niños tienen la posibilidad de jugar, pintar y leer ayudados de monitores, además de programar sus espectáculos infantiles. Para toda la familia se organizan también clases de baile gratuitas de salsa, rock y paso doble.

CALAFELL TURISMO ACTIVO

En Calafell también encontrarán Turismo Activo, que es un modelo de turismo basado en el ejercicio físico y el deporte no competitivo al aire libre utilizando los recursos que

ofrece la naturaleza en el medio en el que se desarrolla. Calafell pretende desarrollar una oferta de servicios y productos turísticos, basados en los nuevos modelos de turismo que actualmente se están imponiendo como alternativas de las ofertas turísticas tradicionales. Calafell Turismo Activo es una oferta alternativa que da un valor añadido al destino y que quiere aprovechar todos los recursos naturales y patrimoniales del municipio. La naturaleza, la cultura y el deporte como fundamento de la oferta de Calafell.

Las actividades que se ofrecen son salidas guiadas de *Nordic Walking*, senderismo y BTT.

Calafell es municipio pionero en Cataluña en ofrecer como actividad turística el *Nordic Walking* en la playa. Este es uno de los deportes recreacionales con más crecimiento en la actualidad.

La actividad es muy simple y consiste en incorporar unos bastones a la actividad de caminar y mejorará nuestro estado físico y psíquico. Revoluciona el concepto que une deporte y salud y está destinado a todo tipo de público.

Con las salidas en BTT, los amantes de la bicicleta y la naturaleza podrán conocer lugares de nuestra marca que desconocen, parajes que tenemos muy cerca, como pueden ser arroyos, bosques frondosos, espacios rurales, etc.

Las rutas de senderismo que ofrecemos siguen recorridos con una línea argumental donde se pueden descubrir el patrimonio de

Calafell, su naturaleza y su historia.

HORARIOS DE INVIERNO:

Octubre-Noviembre y hasta el 7 de diciembre de 2008

Sábados: 10h. y 17h.

Domingos: 10h.

AGENDA 2009

TODO EL AÑO:

“Nordic Walking”

Octubre-noviembre y hasta el 7 de diciembre

– Sábados: 10h. y 17h.
y domingos 10h.

Semana Santa y fines de semana hasta el verano

– Sábados: 10h. y 19h.
y domingos 10h.

Junio, julio y agosto

– Sábado y domingo
mañana y tarde

Salida Pl. Països Catalans

FEBRERO

VIII Xatonada popular

– Pl. del Puerto de Segur de Calafell

Carnaval “Xurigué”

– Calafell

ABRIL

Abril cultural

– Calafell

MAYO

VIII Feria del Mar

– Pg. Marítimo de St. Joan de Déu de la Playa de Calafell y Port Segur-Calafell (junto Cofradía de Pescadores)

JUNIO

XXV Arrossejat Popular

– 13h.-14h.-15h. Pg. Marítimo de St. Joan de Déu de la playa de Calafell (junto Cofradía de Pescadores)

23, Verbena de Sant Joan

– Baile popular-23h.

Pl. Del Puerto

– 23h. Pl. Alcalde Romeu

29, Fiesta Mayor de Sant Pere

– La Playa de Calafell

JULIO

Club infantil

– Playa de l’Estany - Todos los días de julio

Paella Popular y Baile popular

– 21h. Pl. Cataluña Calafell

Fiesta Mayor de Santa Carme

– Calafell

AGOSTO

Club infantil

– Playa de l’Estany - Todos los días de agosto

Via Cantada de habaneras de Calafell

– 22.30h. Playa de Calafell

15, Sardinada popular

+ fuegos artificiales + habaneras

– 21h. Playa de Segur de Calafell

SEPTIEMBRE

Mercado Medieval

– Calafell

Rock a Billy

– Calafell

Sardinada popular y habaneras

– 20h. Playa de Calafell

Ocio y baile popular

– 20h. Pl. Cataluña de Calafell

Arrossejat de Sant Miquel

– 14.30h. Pabellón Jaume Vilamajó de Segur de Calafell

Fiesta Mayor de Sant Miquel

– Segur de Calafell

OCTUBRE

Endurance nordic walking

– Calafell

NOVIEMBRE

Castañada

– Calafell

Jornadas Gastronómicas

– Calafell



CUNIT - Agenda de ferias, fiestas y otras actividades



FIESTA MAYOR DE INVIERNO DE SANT SEBASTIÀ.

Es una festividad que se celebra el 20 de Enero, se recuperó hace poco más de diez años, para que pueda consolidarse como una tradición más en el municipio. Son unos días de entretenimiento y hermandad donde se puede disfrutar de un concierto, vermú y baile de tarde como elementos fijos entre otras novedades.

FEBRERO: CARNAVAL.

El Carnaval es una de las fiestas más famosas de Cunit ya que es el más antiguo de la comarca el cual inició en el 1988. Durante prácticamente dos semanas se realizan diferentes actos lúdicos y de fiesta que tiene como evento central la gran desfilada de carrozas y comparsas.

MARZO: MEDIA MARATÓN.

La carrera de la Media Maratón de Cunit se ha consolidado como un punto de encuentro tanto a deportistas de élite como para aficionados a la práctica del deporte.

En estos últimos 3 años se han producido los cambios más significativos, que han dado el toque de distinción reconocido en toda Cataluña.

MARZO / ABRIL: RUTA DEL XATÓ

Cunit celebra la Xatonada Medieval desde el año 2001 y fue en 2005 cuando esta actividad se convierte en una fiesta que mezcla elementos característicos de nuestro patrimonio con un plato tan tradicional como el Xató. Bajo el nombre de "Xatonada de Cunit al románico" se celebra durante el mes de marzo / abril una fiesta medieval que transforma la Plaza Cataluña en un pueblo del s.xii.

JULIO: FIESTA MAYOR DE VERANO

Durante cuatro días se celebra la Fiesta Mayor de Verano en honor al patrón Sant Cristòfol [10 de julio]. Hay espectáculo de calle, pasacalles y baile, concierto de música catalana y el atractivo a destacar el castillo de fuegos artificiales.

JULIO Y AGOSTO: FESTIVALES DE MÚSICAS DE TODO EL MUNDO.

A través de los Festivales de Músicas de todo el Mundo se intenta abrir horizontes a los turistas y habitantes del municipio para conocer culturas y formas de celebrar los eventos diversos, provocando así una aculturación para todos aquellos que estén dispuestos.

AGOSTO: TORNEO NOCTURNO DE VOLEY PLAYA

El Torneo Nocturno de Voley Playa es todo un clásico en las playas cunitenques, donde durante toda la noche se ponen en marcha

un circuito de partidos, podemos afirmar que año tras año va adquiriendo más nivel entre los participantes.

AGOSTO: FESTIVAL DE MÚSICA ELECTRÓNICA "ELECTROFARO"

Durante el mes de agosto nuestro municipio acoge como cada año el Festival de Música Electrónica "Electrofaró", donde se mezclan estilos que van desde el techno, trance hasta el house o psicodélico.

NOVIEMBRE: JORNADAS DE LA MUJER.

Con motivo de la conmemoración del 25 de noviembre, Día Internacional para la Eliminación de la Violencia hacia las mujeres, el Ayuntamiento de Cunit desarrollará una campaña bajo el lema 'Cunit dice no a la violencia de género' (del 13 de noviembre al 13 de diciembre). Hay programadas un conjunto de actividades impulsadas por la Concejalía para la Igualdad, entre las que destacamos el acto de presentación del Servicio de Información y Atención a las Mujeres del Baix Penedès que se hará el día 13 de noviembre en el complejo cultural de Cunit, el acto central el día 25 de noviembre en el casal municipal, diversas acciones de prevención que se realizarán en las escuelas y los concursos de dibujo infantil (6º de primaria) y de fotografía para personas adultas que comenzará el próximo 20 de octubre.

DICIEMBRE: CARRERA DE SANT SILVESTRE.

La Carrera de Sant Silvestre (31 de diciembre) es la única de estas características que se celebra. El próximo año se hará un nuevo recorrido, con una organización cuidadosa y de carácter profesional.

ABRIL / DICIEMBRE: TODO NATURALEZA

Como actividades de montaña encontramos el ciclo de caminatas guiadas "Tot Natura", cuenta con 31 caminatas con recorridos llanos y sencillos y otros más largos y pendientes, realizadas en el municipio y alrededores del mismo. También existen dos salidas de fin de semana en los Pirineos.



EL VENDRELL



LUDOTECA EN LA ARENA

La Ludoteca en la arena es un espacio de juego que ofrece el Patronato Municipal de Turismo, destinado a niños de 2 a 10 años, como herramienta educativa y de diversión. El espacio cuenta con una selección de juguetes que favorecen la relación y el juego en la playa, con un diseño y una distribución muy cuidados que invitan a jugar y a participar, y con la colaboración de un grupo de profesionales especializados en la Educación a través del juego y del juguete.

La Ludoteca en la arena es un servicio para las familias pensado para que la necesidad de tiempo personal de los padres se pueda compaginar con las necesidades lúdicas de los hijos.

FICHA TÉCNICA

De Sant Joan a la Diada de septiembre

Horario: de las 18h a las 21h

Edades: de 2 a 10 años.

Los niños menores de 3 años deberán ir acompañados de los padres o de un adulto.

Precio: 3 € por hora / 2 € por ½ hora

Capacidad por hora: 50 niños y niñas

Inscripción: En la misma Ludoteca. Los padres y madres deberán facilitar sus datos y el número de teléfono y especificar la hora que vendrán a recoger su hijo/a.

Los niños no podrán permanecer más de 2 horas en la Ludoteca.

FONDO LÚDICO:

Espacio de juego simbólico; Juegos de construcción; Juegos de agua; Juego psicomotor; Espacio para dibujar y hacer pequeños talleres.

Ubicación: Entre la Cruz Roja y el área de juegos infantiles (Coma-ruga).

Plaza Belén (Sant Salvador).

Para más información, puede llamar al teléfono 977 68 00 10 o consultar

www.elvendrellturistic.com

AULA ACUÁTICA DE LA MASÍA BLANCA

UN MAR PARA DESCUBRIR... HACIENDO SNORKELING

El Patronato Municipal de Turismo de El Vendrell impulsa el proyecto Aula Acuática de la Masía Blanca, con el objetivo de abrir la reserva marina de Masía Blanca al turismo sostenible, cultural y de naturaleza.

En 1999 la Casa Blanca se declaró reserva



marina por su singularidad, por su valor ecológico y por su fragilidad. Contiene comunidades de sustrato duro poco frecuentes, praderas de Posidonia oceánica de alto interés y una rica diversidad de especies tanto vegetales como animales. En consecuencia, se hizo necesario establecer una protección pesquera eficaz para favorecer la recuperación de las especies y

evitar su degradación.

AULA ACUÁTICA DE LA MASÍA BLANCA: UN MAR PARA DESCUBRIR

Abre los ojos a la biodiversidad que te ofrece la reserva marina de Masía Blanca. Despierta tu espíritu de aventura y exploración y deja que nuestros guías te acompañen a lo largo de la actividad. En el Aula Acuática encontrarás una exposición divulgativa sobre la reserva marina y un documental que completará tus conocimientos. Después, podrás practicar *snorkeling* en la reserva marina de Masía Blanca y disfrutarás de un amplio calidoscopio de flora y fauna.

Recuerda que tú eres el invitado en este fascinante mundo submarino; trátalo con cuidado y respeto!

Importante: Para practicar *snorkeling* no es necesario tener experiencia previa, ni llevar a cabo un entrenamiento específico: sólo es necesario saber nadar. En el Aula Acuática recibirás el equipo estándar, así como toda la información para realizar la actividad.

Información e inscripciones: Patronato Municipal de Turismo de Coma-ruga (Av. Brisamar, 1. 43880 Coma-ruga. Teléfono 977 68 00 10



Lugar de encuentro:

Aula Acuática de Masía Blanca.

Club Náutico de Coma-ruga

(pg. Marítimo, s/ n. 43880 Coma-ruga.

Teléfono 610 75 06 16)

Duración del actividad: 3 horas

(de junio a septiembre)

Precio: 20 €

AULA ACUÁTICA DE LA
Masia Blanca
*Un mar per descobrir...
fent snorkeling*

Informació i inscripcions / Información e inscripciones / Information et inscriptions / Information and inscriptions:
Patronat Municipal de Turisme del Vendrell Av. Brisamar, 1- 43880 Coma-ruga - Tel.: 977 68 00 10

SANT MARTÍ SARROCA

Conjunto histórico de Sant Martí y la iglesia de Santa María



La iglesia de Santa Mara y el castillo de Sant Martí, situados estratégicamente en la cima del cerro de La Roca, están considerados monumento histórico de interés nacional.

La iglesia es un lugar de peregrinaje para todo aquel que quiera conocer a fondo el románico religioso catalán, ya que dispone de una de las construcciones de este estilo más preciadas de nuestra casa, en especial su maravilloso ábside del siglo XII, el más rico del Principado y uno de los mejores del románico europeo, y la peculiar forma con que se hizo la construcción del cimborio, la cúpula que descansa sobre conchas, en lugar de trompas, caso único en Cataluña.

El castillo, fundado en el siglo X por Galí de Santmartí, fue el lugar desde donde se controló el Penedès de la mano de Mir Geribert el siglo XI, cuando éste se autoproclamó príncipe de Olerdola

con la intención de crear un condado independiente de Barcelona. Las paredes del castillo vivieron otro hecho histórico el 1386, cuando la reina Sibila de Fortià se refugió en él huyendo de la ira de los hijos de su marido, el rey Pere III el Ceremonioso, agonizante. Durante la Guerra de Sucesión, fue uno de los últimos lugares de Cataluña en caer bajo el control de las tropas de Felipe V, el 18 de septiembre de 1714, una semana después que Barcelona.

Sant Martí Sarroca destaca también por sus parajes naturales, en especial el de Les Valls y sus entornos donde hay un camino preparado para paseos, por su calidad gastronómica reconocida por todas partes y por el calor de pueblo (prueba es la conservación de sus fiestas tradicionales.

Visitas guiadas de 10 a 14h y de 16 a 20 h
Teléfono de contacto: 93 899 16 69

GELIDA

Ruta Modernista



El Centro de Interpretación del Castillo de Gelida ofrece, el último domingo de cada mes, la Ruta Modernista en Gelida (para grupos se pueden concertar otros horarios).

Mediante esta ruta, los visitantes conocerán las principales características de este movimiento cultural de finales del siglo XIX, la sociedad que lo creó y las particularidades del modernismo en el Penedès.

La ruta incluye el recorrido por 9 casas modernistas, en una de las cuales, Cal Jové, se puede visitar una parte de sus interiores.

El recorrido se realiza por el centro de la villa, y es apto para todas las edades.

Si está interesado en la Ruta Modernista en Gelida hay que ponerse en contacto con el Centro de Interpretación del castillo de Gelida para efectuar la reserva:

Horario: a las 12h. Duración aproximada de 1h 30 minutos.

Precios: 3 € / persona (menores de 11 años: gratuita).

Lugar de inicio: Plaza de la Iglesia.

Para realizar la Ruta Modernista debe haber un mínimo de 8 personas apuntadas.

Centro de Interpretación del castillo de Gelida:
93 779 01 46 - ci@castellgelida.org

SANT SADURNÍ D'ANOIA

Ruta Modernista

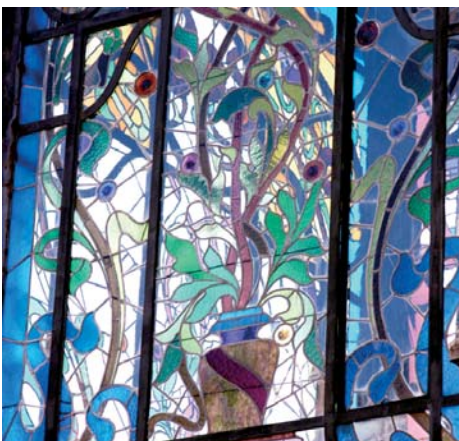

El Modernismo en Sant Sadurní d'Anoia proviene del resurgimiento vitícola que experimentó la comarca del Alt Penedès a finales del siglo XIX tras la crisis de la filoxera. Este renacimiento trajo una mejora en la infraestructura social y cultural, y acogió la llegada de este corriente innovador.

En el itinerario de la ruta pueden observarse diferentes tipos de arquitectura, desde viviendas hasta construcciones industriales pasando por edificios públicos y de carácter cívico. Acompañados de un guía, se recorre a pie el casco urbano de la villa contemplando los edificios más

emblemáticos. La ruta sigue en las cavas Codorníu, obra de Puig i Cadafalch, donde se visitan las instalaciones a la vez que se va descubriendo el proceso de elaboración del cava. La visita termina con una degustación.

Los últimos sábados de mes con reserva previa. Mínimo 15 personas. 10 € / persona (IVA incluido).

Punto de información y reservas:

Patronato de Turismo

c / Hospital, 26

08770 St. Sadurní d'Anoia

Tel. 93 891 31 88 - Fax 93 891 43 67

turisme@santsadurni.cat

VILAFRANCA DEL PENEDÈS

Ruta Modernista

Vilafranca empieza, a finales del siglo XIX, la transformación de pueblo a pequeña ciudad, en las antiguas plazas y calles aparecen nuevos edificios que cambian su tradicional imagen, y se proyecta un nuevo modelo de ciudad. Los arquitectos de renombre sustituyen los maestros obreros en las diferentes construcciones y surgen las figuras de Santiago Güell, Eugeni Campionch y Antoni Pons. Los dos primeros son los que acaparan casi en exclusividad la producción arquitectónica de la villa.

La arquitectura modernista en Vilafranca mezcla la arquitectura popular catalana con las tendencias propias del modernismo, que aporta nuevos materiales y una nueva concepción del espacio.

En el recorrido por Vilafranca modernista podemos ver la vistosidad de la decoración naturalista de las fachadas, la utilización

del ladrillo visto en algunos edificios y las vidrieras de hierro forjado en ventanas y balcones.

El modernismo tenía en cuenta también otros aspectos del arte como la pintura, la escultura y el diseño del mobiliario urbano. Paseando por la calle de Santa María encontramos unas piezas singulares en forma de farolas. Entrando en la cripta de la basílica veremos un excelente grupo escultórico de Josep Llimona y, por ejemplo, el "Vinseum. Museo de las Culturas del Vino de Catalunya", dibujos de Ricard Opisso, así como obras de otros autores.

Información y reservas:

Oficina Municipal de Turismo
Cort, 14

Tel. 93 818 12 54 - Fax 93 818 14 79

E-mail: turisme@vilafranca.org



VILAFRANCA DEL PENEDÈS

Ruta Medieval

Vilafranca tuvo un crecimiento intenso durante la segunda mitad del siglo XII. En esta época, en tiempos del rey Alfonso I, se crean el mercado y la feria de Vilafranca, que se convierten así en dos de los factores fundamentales para la prosperidad de la villa.

El centro de la población giraba en torno a la primitiva iglesia de Santa María, una iglesia parroquial que fue la primera que integró el gótico. Se construyeron otros edificios notables como el convento de un orden mendicante: Sant Francesc: la iglesia de un convento de un orden militar: sant Joan y otros edificios con un claro protagonismo en unos hechos cruciales en la historia de Cataluña como el Palacio Real, donde murió el rey Pere el Gran o el Palacio Baltà, que la tradición dice que fue el escenario donde se firmó la Concordia de Vilafranca el 1461, que fue uno de los desencadenantes de la guerra civil que enfrentó la corona y la Generalitat en el s.XV.

La villa contaba con otras construcciones como la capilla de Sant Pelegrí y también

un castillo, citado ya en 1181 y hoy desaparecido, el castillo de los Clastans. Este primer núcleo, del cual se desconoce el perímetro y la extensión, estaba fortificado y disponía de portales en cada cabeza de calle que daba al exterior.

La construcción de la muralla de Vilafranca se produce en la segunda mitad del siglo XIV y el perímetro recorre las actuales calles de la Beneficencia, Banys, Ponent, Clascar, General Prim, la parte interior de las ramblas de Sant Francesc y Nostra Senyora, Muralla de Sant Magí, plaza Anselm Clavé, calle de la Lluna, plaza Puigmoltó y calles de Sant Cristòfol y Sant Sebastià. La muralla estaba formada por un muro de defensa perimetral con basamento formado por bloques enajenados de forma horizontal y menaje de morfología irregular.

Información y reservas:

Oficina Municipal de Turismo
Cort, 14

Tel. 93 818 12 54 - Fax 93 818 14 79

E-mail: turisme@vilafranca.org



VILAFRANCA DEL PENEDÈS

El campanario de Santa María

La iglesia de Santa María se empieza a construir en el 1285 donde había una capilla documentada en el siglo X. La basílica es una de las primeras iglesias parroquiales levantadas en Cataluña bajo los cánones de un nuevo orden arquitectónico: el gótico. A principios del

XIV, un campanero llamado Sagio tocó las campanas por primera vez. Desde entonces, el sonido de las campanas que anuncia eventos religiosos y también civiles, ha convertido la silueta de la torre en un símbolo del pueblo, plantado en medio de la ciudad.



SANTA OLIVA

Cinco propuestas para pasear



Descripción

Se presentan cinco itinerarios que permiten conocer varios elementos de interés del término de Santa Oliva y municipios vecinos, agrupados en diversas temáticas: el agua, el secano y la paz.

CULTURA DEL AGUA:

Debido a su escasez en ciertos momentos, ya su abundancia en otros, los habitantes de la cuenca del mediterráneo hemos aprendido a cultivar, edificar y vivir realizando una gestión cuidadosa del agua.

Los elementos englobados dentro de esta clasificación serán lugares claramente relacionados con el agua como las norias, balsas, barrancos o formaciones vegetales propias de ambientes húmedos.

CULTURA DE LA PAZ:

En esta área temática se dan a conocer varios elementos de interés del territorio que hacen de testigos de los duros momentos vividos durante la Guerra Civil. También encontraremos el Castillo de la Virgen del Remei y otros elementos protagonistas de episodios medievales.

CULTURA DEL SECANO:

Estos paseos permiten disfrutar del mosaico agroforestal mediterráneo caracterizado por viñedos, campos de olivos, algarrobos y bosques que se encuentran entre los cultivos. Además, los recorridos propuestos también permiten contemplar diversas construcciones de piedra seca estrechamente relacionadas con el trabajo del campo.

Localización

Los cinco recorridos son paseos para disfrutar del entorno de Santa Oliva mediante rutas que, en algunos casos, se adentran en otros núcleos vecinos (por ejemplo, también puede visitar algunos elementos de interés del núcleo de Saifores y del núcleo de Banyeres del Penedès).

Duración

Son de corta duración y no suponen más dificultad que la de pasear por entornos llanos y por alguna acera de carretera.

Información

Ayuntamiento de Santa Oliva

Tel. 977 679 204 - www.santaoliva.cat

OLESA DE BONESVALLS

Al puente de la Arcada y al Avenc de l'Esquerrà



EL PUENTE DE LA ARCADIA

Salida del pueblo de Olesa de Bonesvalls por la calle del Raval, se debe seguir por la pista principal que siempre recorre el borde del cauce de la riera de Olesa.

Pasaremos por un horno de vidrio que queda a mano izquierda que servía para obtener cal. Aún siguiendo la pista, nos encontraremos diferentes desviaciones, pero tenemos que seguir recto.

Al cabo de aprox. 4 Km. desde Olesa nos encontraremos un letrero que pone "pista no apta para camiones", donde nos tendremos que desviar del fondo del Lledoner para coger en mano la pista de la izquierda, que es la del puente de la Arcada.

A continuación encontraremos una pista de bajada hacia la derecha y al cabo de aprox. 200m llegaremos al torrente del fondo de la Arcada, el cual tenemos que seguir hasta que quede cortado por un salto, y desde allí podremos visualizar el Pont de l'Arcada.

AL AVENC DE L'ESQUERRÀ

Se va por el camino que sale pasado el Hospital en dirección Avinyo Nou, a mano izquierda de la carretera, se sube el fondo del Lluc y después de más de 3 Km se encuentra, antes del puig Escampador.

